অসম

১৯৫০ চনতে অসম বিধানসভাত গৰু হত্যা বন্ধৰ দাবী কৰিছিল মৌলৱী আব্দুল মতলিব মজুমদাৰে ! সদন উত্থাপন কৰিছিল **Animal Preservation Bill**

১৯৫০ চনত অসম বিধানসভাত উত্থাপিত পশুধন সংৰক্ষণ বিধেয়কত উপযোগী পশুৰ সুৰক্ষা, কৃষি অৰ্থনীতি আৰু খাদ্যাভ্যাসৰ বিষয়ক লৈ বিস্তৃত আলোচনা হৈছিল।

প্ৰকাশ: ২৬ নৱেম্বৰ ২০২৬, দুপৰীয়া ২:২১ আপডেট: ২৬ নৱেম্বৰ ২০২৬, দুপৰীয়া ২:৩৩



(AI generated)

গৰু হত্যা, পশুধন সংৰক্ষণ আৰু ধৰ্মীয় খাদ্যাভ্যাসক লৈ অসমত চলি অহা বিতৰ্কৰ ইতিহাস বহু পুৰণি। ১৯৫০ চনতে এই বিষয়সমূহক কেন্দ্ৰ কৰি অসম বিধানসভাত হৈছিল বিস্তৃত আলোচনা । ১৬ মাৰ্চ, ১৯৫০ত অনুষ্ঠিত বিধানসভাৰ অধিৱেশনত উত্থাপন কৰা হৈছিল ‘

The Assam Speaker's (Salaries and Allowances) (Amendment) Bill, 1950

The Hon'ble Srijut BISHNURAM MEDHI: Madam, I beg to introduce the Assam Speaker's (Salaries and Allowances) (Amendment) Bill, 1950, and to move that the Bill be taken into consideration.

In this Bill also the purpose of the amendment is to remove the lacuna and as similar doubts as indicated in introducing the Assam Ministers' (Salaries and Allowances) (Amendment) Bill, may arise in connection with the Assam Speaker's (Salaries and Allowances) Act, 1948.

In this Act also the word "maintenance" was not clearly defined nor provision made authorising Government to frame rules for the purpose of maintenance and repairs, etc.

Sir, with that object in view, and to remove the lacuna, I have introduced this Bill, and I hope the hon. Members of the House will accept my Motion.

The Deputy SPEAKER: The Motion moved is that the Assam Speaker's (Salaries and Allowances) (Amendment) Bill, 1950, be taken into consideration.

The Deputy SPEAKER: The question is:

"That the Assam Speaker's (Salaries and Allowances) (Amendment) Bill, 1950, be taken into consideration."

The question was adopted.

The Assam Animal Preservation Bill, 1950

The Hon'ble Maulavi ABDUL MATLIB MAZUMDAR: Madam, I beg to introduce the Assam Animal Preservation Bill, 1950, and to move that the Bill be circulated for eliciting public opinion thereon by the 31st August 1950.

Madam, there has been persistent demand from the public for State action in the matter of indiscriminate slaughter of cattle. The Cattle Preservation and Development Committee set up by the Government of India, also recommends the preservation of useful cattle, and hence this Bill.

The Deputy SPEAKER: The Motion moved is that the Assam Animal Preservation Bill, 1950, be circulated for eliciting public opinion, by the 31st August, 1950.

(At this stage the Hon'ble Speaker resumed the Chair.)

Srijut GAURI KANTA TALUKDAR: মাননীয় অধ্যক্ষ মহোদয়, মই আমাৰ মাননীয় মন্ত্ৰীমহোদয়ৰ প্ৰস্তাৱটো সম্পূৰ্ণকপে সমৰ্থন কৰো। এই কথা সকলোৱে জানে যে আমাৰ দেশত গৰু ম'হৰ সংখ্যা দিনকদিনে কমি আহিছে আৰু তাৰ কাৰণে আমাৰ দেশৰ মানুহে বহুতো কষ্ট ভোগ কৰিব লাগিছে; আজি দেশত গাখীৰৰ ঘোৰ অভাৱ হৈছে, হালৰ আৰু গাৰীৰ কাৰণে বলদ গৰু আৰু ম'হৰ অভাৱ হৈছে। তাৰ ফলত দেশত গৰু ম'হৰ মূল্য অতিপাত বৃদ্ধি হৈছে আৰু বহু পেতিয়াকে গাখীৰৰ কাৰণে গাই আৰু হালৰ আৰু গাৰীৰ কাৰণে বলদ গৰু আৰু ম'হ সংগ্ৰহ কৰাত বৰ কষ্ট পাব লাগিছে। গত মহাসমৰৰ সময়ত আমাৰ দেশত বহু গৰু ম'হৰ উচ্ছেদ সাধন হৈ গ'ল আৰু এতিয়াও দিনক দিনে নিৰ্বিচাৰে আমাৰ অসংখ্য লাগতীয়াল গৰু ম'হৰ ধ্বংস হব লাগিছে। ইয়াৰ প্ৰতিকাৰৰ কাৰণে, অনিচাৰে গৰু ম'হ বধ কৰা কাৰ্য্য বন্ধ কৰাৰ কাৰণে উপযুক্ত ব্যৱস্থা হাতত লোৱা নিতান্তই আৱশ্যক হৈ পৰিছে তাক কোনেও অস্বীকাৰ কৰিব নোৱাৰে। সেই কাৰণে যাতে আমাৰ প্ৰয়োজনীয় গৰু ম'হ বাচ বিচাৰ নকৰাকৈ বধ কৰিব নোৱাৰে তাৰে ব্যৱস্থা কৰিবলৈ এই বিলখন উপস্থিত কৰা হৈছে। কিন্তু এনে এখন আইনৰ আৱশ্যকতা যিমানেই জৰুৰী নহওক দেশৰ মানুহক এই বিষয়ে চিন্তা কৰিবলৈ সুযোগ নিদিয়াকৈ এই বিলখন হঠাতে 'পাচ' কৰাটো আমাৰ পক্ষে যুক্তিসঙ্গত হব নুলি মই

’। বিধেয়কখনক লৈ হোৱা আলোচনাত পশুধন সংৰক্ষণৰ প্ৰয়োজনীয়তাৰ লগতে কৃষি, দুগ্ধ উৎপাদন, মাংস ভক্ষণ আৰু চামৰা উদ্যোগৰ ওপৰত ইয়াৰ সম্ভাৱ্য প্ৰভাৱৰ বিষয়েও মতামত প্ৰকাশ কৰিছিল বিধায়কসকলে।

সেইদিনা বিধানসভাত বিধেয়কখন উত্থাপন কৰিছিল তদানীন্তন মন্ত্ৰী মৌলৱী আব্দুল মতলিব মজুমদাৰে। তেওঁ জনাইছিল যে উপযোগী পশুধনৰ হত্যা বন্ধ কৰাৰ দাবী বিভিন্ন পক্ষৰ পৰা বহুদিন ধৰি উত্থাপিত হৈ আহিছে। ভাৰতৰ লগতে অসমতো উপযোগী গৰু-ম’হৰ সংখ্যা হ্ৰাস পোৱাটো চিন্তাৰ বিষয় হৈ পৰিছিল।

‘উপযোগী পশুধনৰ হত্যা বন্ধ কৰাৰ দাবী বহুদিনীয়া’

বিধেয়কখনৰ উদ্দেশ্য ব্যাখ্যা কৰি মন্ত্ৰী মৌলৱী আব্দুল মতলিব মজুমদাৰে সদনত কৈছিল—

“আমি কিছুদিনৰ পৰা বিভিন্ন লোকৰ পৰা উপযোগী পশুধনৰ হত্যা বন্ধ কৰাৰ দাবী লাভ কৰি আহিছোঁ।”

মূল ইংৰাজী বক্তব্যত তেওঁ কৈছিল, “We have been receiving demands from various people for stopping the slaughter of useful cattle for some time past.”

তেওঁৰ মতে, উপযোগী গৰু-ম’হৰ সংখ্যা হ্ৰাস পোৱাৰ ফলত কেৱল অসমতে নহয়, সমগ্ৰ ভাৰততে মানুহে গাখীৰ, মাখন আৰু অন্যান্য দুগ্ধজাত সামগ্ৰীৰ নাটনিৰ সন্মুখীন হ'বলগীয়া হৈছে। কৃষিকাৰ্যৰ বাবেও পৰ্যাপ্ত হালোৱা গৰু আৰু বোজা কঢ়িওৱা পশুৰ অভাৱ দেখা দিছিল।

এই সন্দৰ্ভত মন্ত্ৰীগৰাকীয়ে সদনত কৈছিল—

“গাখীৰ, মাখন আৰু অন্যান্য দুগ্ধজাত সামগ্ৰীৰ যোগানৰ বাবে আমাৰ পৰ্যাপ্ত গাই নাই। একেদৰে হাল বোৱাৰ বাবে পৰ্যাপ্ত গৰু আৰু বোজা কঢ়িওৱা পশুৰো অভাৱ।”

‘সকলো গৰুৰ হত্যা বন্ধ কৰাটো বিধেয়কৰ উদ্দেশ্য নহয়’

বিধেয়কখনৰ আটাইতকৈ গুৰুত্বপূৰ্ণ দিশ আছিল ইয়াৰ প্ৰকৃত উদ্দেশ্য। মন্ত্ৰী আব্দুল মতলিব মজুমদাৰে স্পষ্ট কৰি দিছিল যে সকলো পশুৰ হত্যা সম্পূৰ্ণৰূপে বন্ধ কৰাটো বিধেয়কখনৰ লক্ষ্য নহয়।

তেওঁৰ বক্তব্য আছিল—

“অৱশ্যে, সকলো গৰুৰ হত্যা সম্পূৰ্ণৰূপে বন্ধ কৰাটো এই বিধেয়কৰ উদ্দেশ্য নহয়।”

মূল ইংৰাজী বক্তব্যত তেওঁ কৈছিল, “It is not in the contemplation of the Bill to stop the slaughter of any cattle altogether.”

তেওঁ লগতে ব্যাখ্যা কৰিছিল যে যিবোৰ পশু হাল বোৱা, গাড়ী টনা বা গাখীৰ উৎপাদনৰ বাবে উপযোগী, সেইবোৰ সংৰক্ষণ কৰাটোহে বিধেয়কৰ মূল উদ্দেশ্য। আনহাতে, কৃষিকাৰ্যত ব্যৱহাৰ কৰিব নোৱাৰা বা অনুপযোগী পশুৰ ক্ষেত্ৰত পৃথক ব্যৱস্থাৰ অৱকাশ থাকিব।

ধৰ্মীয় খাদ্যাভ্যাসৰ প্ৰশ্নও উত্থাপন কৰিছিল মন্ত্ৰীয়ে

বিধেয়কখনৰ আলোচনাত ধৰ্মীয় খাদ্যাভ্যাসৰ প্ৰসংগও বিশেষভাৱে স্থান পাইছিল। মন্ত্ৰী আব্দুল মতলিব মজুমদাৰে উল্লেখ কৰিছিল যে ভাৰতৰ জনসংখ্যাৰ এটা অংশ, বিশেষকৈ মুছলমান সম্প্ৰদায়ৰ বহু লোকৰ খাদ্যাভ্যাসত গৰুৰ

মাংসৰ স্থান আছে।

তেওঁ ভাৰতৰ জনসংখ্যাৰ উদাহৰণ দি যুক্তি দিছিল যে কোটি কোটি মানুহৰ খাদ্যাভ্যাসৰ প্ৰশ্নটোও বিবেচনা কৰা উচিত। তেওঁৰ বক্তব্যত স্পষ্ট হৈছিল যে পশুধন সংৰক্ষণৰ ব্যৱস্থা গ্ৰহণ কৰোঁতে বিভিন্ন সম্প্ৰদায়ৰ খাদ্যাভ্যাস আৰু সামাজিক বাস্তৱতাকো গুৰুত্ব দিব লাগিব।

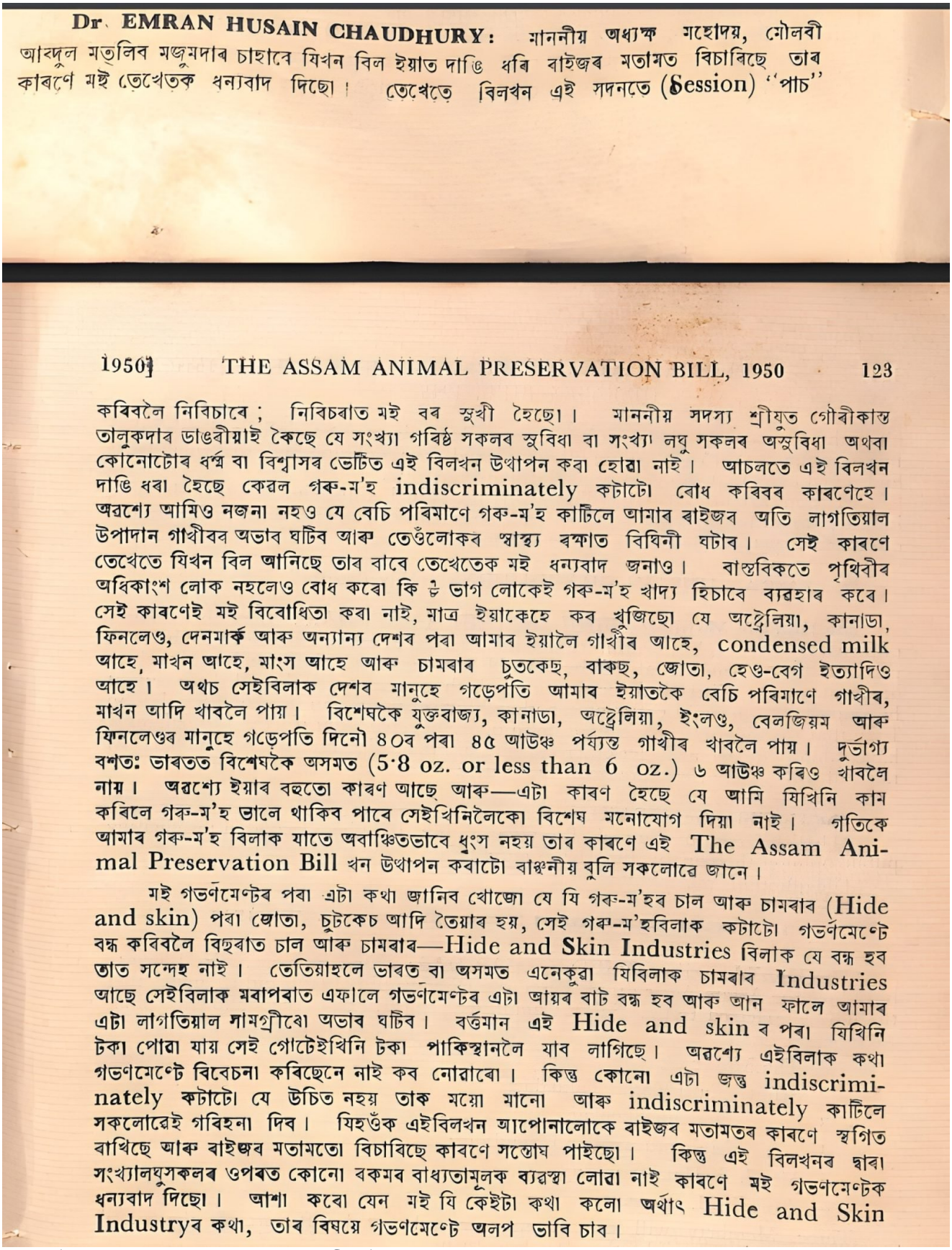

Dr. EMRAN HUSAIN CHAUDHURY: মাননীয় অধ্যক্ষ মহোদয়, মৌলবী আব্দুল মতলিব মজুমদাৰ চাহাবে যিখন বিল ইয়াত দাঙি ধৰি বাইজৰ মতামত বিচাবিছে তাৰ কাৰণে মই তেখেতক ধন্যবাদ দিছো। তেখেতে বিলখন এই সদনতে (Session) "পাচ"

1950] THE ASSAM ANIMAL PRESERVATION BILL, 1950 123

কৰিবলৈ নিবিচাৰে; নিবিচৰাত মই বৰ সুখী হৈছো। মাননীয় সদস্য শ্ৰীযুত গৌৰীকান্ত তালুকদাৰ ডাঙৰীয়াই কৈছে যে সংখ্যা গৰিষ্ঠ সকলৰ সুবিধা বা সংখ্যা লঘু সকলৰ অসুবিধা অথবা কোনোটোৰ ধৰ্ম্ম বা বিশ্বাসৰ ভেটিত এই বিলখন উথাপন কৰা হোৱা নাই। আচলতে এই বিলখন দাঙি ধৰা হৈছে কেৱল গৰু-ম'হ indiscriminately কটাটো বোধ কৰিবৰ কাৰণেহে। অৱশ্যে আমিও নজনা নহওঁ যে বেচি পৰিমাণে গৰু-ম'হ কাটিলে আমাৰ ৰাইজৰ অতি লাগতিয়াল উপাদান গাখীৰৰ অভাব ঘটিব আৰু তেওঁলোকৰ স্বাস্থ্য ৰক্ষাত বিঘিনী ঘটাব। সেই কাৰণে তেখেতে যিখন বিল আনিছে তাৰ বাবে তেখেতেক মই ধন্যবাদ জনাও। বাস্তবিকতে পৃথিবীৰ অধিকাংশ লোক নহলেও বোধ কৰো কি ৳ ভাগ লোকেই গৰু-ম'হ খাদ্য হিচাবে ব্যৱহাৰ কৰে। সেই কাৰণেই মই বিৰোধিতা কৰা নাই, মাত্ৰ ইয়াকেহে কৰ খুজিছো যে অষ্ট্ৰেলিয়া, কানাডা, ফিনলেণ্ড, দেনমাৰ্ক আৰু অন্যান্য দেশৰ পৰা আমাৰ ইয়ালৈ গাখীৰ আহে, condensed milk আহে, মাখন আহে, মাংস আহে আৰু চামৰাৰ চুতকেছ, বাকছ, জোতা, হেণ্ড-বেগ ইত্যাদিও আহে। অথচ সেইবিলাক দেশৰ মানুহে গড়েপতি আমাৰ ইয়াতকৈ বেচি পৰিমাণে গাখীৰ, মাখন আদি খাবলৈ পায়। বিশেষকৈ যুক্তৰাজ্য, কানাডা, অষ্ট্ৰেলিয়া, ইংলণ্ড, বেলজিয়ম আৰু ফিনলেণ্ডৰ মানুহে গড়েপতি দিনৌ ৪০ৰ পৰা ৪৫ আউঞ্চ পৰ্য্যন্ত গাখীৰ খাবলৈ পায়। দুৰ্ভাগ্য বশতঃ ভাৰতত বিশেষকৈ অসমত (5·8 oz. or less than 6 oz.) ৬ আউঞ্চ কৰিও খাবলৈ নায়। অৱশ্যে ইয়াৰ বহুতো কাৰণ আছে আৰু—এটা কাৰণ হৈছে যে আমি যিখিনি কাম কৰিলে গৰু-ম'হ ভালে থাকিব পাৰে সেইখিনিলৈকো বিশেষ মনোযোগ দিয়া নাই। গতিকে আমাৰ গৰু-ম'হ বিলাক যাতে অবাঞ্ছিতভাবে ধ্বংস নহয় তাৰ কাৰণে এই The Assam Animal Preservation Bill খন উথাপন কৰাটো বাঞ্ছনীয় বুলি সকলোৱে জানে।

মই গভৰ্ণমেণ্টৰ পৰা এটা কথা জানিব খোজো যে যি গৰু-ম'হৰ চাল আৰু চামৰাৰ (Hide and skin) পৰা জোতা, চুটকেচ আদি তৈয়াৰ হয়, সেই গৰু-ম'হবিলাক কটাটো গভৰ্ণমেণ্টে বন্ধ কৰিবলৈ বিছৰাত চাল আৰু চামৰাৰ—Hide and Skin Industries বিলাক যে বন্ধ হব তাত সন্দেহ নাই। তেতিয়াহলে ভাৰত বা অসমত এনেকুৱা যিবিলাক চামৰাৰ Industries আছে সেইবিলাক মৰাপৰাত এফালে গভৰ্ণমেণ্টৰ এটা আয়ৰ বাট বন্ধ হব আৰু আন ফালে আমাৰ এটা লাগতিয়াল সামগ্ৰীৰো অভাব ঘটিব। বৰ্ত্তমান এই Hide and skin ৰ পৰা যিখিনি টকা পোৱা যায় সেই গোটেইখিনি টকা পাকিস্থানলৈ যাব লাগিছে। অৱশ্যে এইবিলাক কথা গভৰ্ণমেণ্টে বিবেচনা কৰিছেনে নাই কব নোৱাৰো। কিন্তু কোনো এটা জন্তু indiscriminately কটাটো যে উচিত নহয় তাক ময়ো মানো আৰু indiscriminately কাটিলে সকলোৱেই গৰিহনা দিব। যিহওঁক এইবিলখন আপোনালোকে বাইজৰ মতামতৰ কাৰণে স্থগিত ৰাখিছে আৰু বাইজৰ মতামতো বিচাৰিছে কাৰণে সন্তোষ পাইছো। কিন্তু এই বিলখনৰ দ্বাৰা সংখ্যালঘুসকলৰ ওপৰত কোনো ৰকমৰ বাধ্যতামূলক ব্যৱস্থা লোৱা নাই কাৰণে মই গভৰ্ণমেণ্টক ধন্যবাদ দিছো। আশা কৰো যেন মই যি কেইটা কথা কলো অৰ্থাৎ Hide and Skin Industryৰ কথা, তাৰ বিষয়ে গভৰ্ণমেণ্টে অলপ ভাবি চাব।

চামৰা উদ্যোগ বন্ধ হোৱাৰ আশংকা, মন্ত্রীৰ উত্তৰ কি আছিল?

বিধেয়কখনক লৈ হোৱা বিতর্কৰ আন এটা গুৰুত্বপূর্ণ দিশ আছিল Hide and Skin Industry অর্থাৎ চামৰা আৰু ছালৰ উদ্যোগ।

বিধায়কসকলে আশংকা প্ৰকাশ কৰিছিল যে পশুধন হত্যাৰ ক্ষেত্ৰত নিয়ন্ত্ৰণ আৰোপ কৰিলে এই উদ্যোগৰ ওপৰত প্ৰভাৱ পৰিব পাৰে। ইয়াৰ ফলত উদ্যোগটোৰ সৈতে জড়িত ব্যৱসায় আৰু জীৱিকাৰ ক্ষেত্ৰতো সমস্যাৰ সৃষ্টি হোৱাৰ সম্ভাৱনা আছে।

এই প্ৰসংগত মন্ত্ৰী আব্দুল মতলিব মজুমদাৰে স্বীকাৰ কৰিছিল যে চামৰা উদ্যোগ কিছু পৰিমাণে প্ৰভাৱিত হোৱাৰ সম্ভাৱনা আছে। কিন্তু তেওঁৰ মতে, উপযোগী পশুধনৰ হত্যা বন্ধ কৰাৰ ফলত সমাজে লাভ কৰিবলগীয়া সুবিধাই সেই ক্ষতি পূৰণ কৰিব পাৰে।

তেওঁৰ ভাষাত—

“এই উদ্যোগটো প্ৰভাৱিত হোৱাৰ সম্ভাৱনা আছে। কিন্তু উপযোগী পশুধনৰ হত্যা বন্ধ কৰাৰ ফলত জনসাধাৰণে যি লাভ কৰিব, তাৰ দ্বাৰা সেই ক্ষতি পূৰণ হ'ব পাৰে।”

মূল ইংৰাজী বক্তব্যত তেওঁ কৈছিল, “**There is a chance of its being affected, but even if that industry is affected, it will be amply compensated by the benefit that will be derived by our people by stopping slaughter of useful cattle.”**

The Hon'ble Maulavi ABDUL MATLIB MAZUMDAR: Mr. Speaker, Sir, I am very grateful to the hon. Members for kindly ventilating their support to the Bill that I have introduced. We have been receiving demands from various people for stopping the slaughter of useful cattle for some time past and it is an admitted fact that on account of dearth of useful cattle not only in Assam but throughout India our people have been very much poorer. We have not sufficient cows for the supply of milk, butter and other milk products and also we have not sufficient plough cattle and draught animal. A question may be raised, Sir, that a certain section of our people, say Muslims, have been in the habit of taking beef. But if you consider this question from the point of view of divided India you would find that there are now only about 4 crores of Muslims and if the other 20 crores of people of India can do without taking beef, why should not for such a necessity four or five crores of the people afford to do without beef? Of course, Sir, it is not in the contemplation of the Bill to stop the slaughter of any cattle

altogether. The only exception has been made in the case of useful animals, that means, animals that can be usefully employed in ploughing and drawing carts and milch cows that can give a good quantity of milk.

My hon. Friend, Dr. Chaudhury, Sir, has raised a question whether the hide industry would be affected by this. That point has of course not been thoroughly examined as yet, it may be slightly affected.....

Dr. EMRAN HUSAIN CHAUDHURY: Only slightly !

The Hon'ble Maulavi ABDUL MATLIB MAZUMDAR: There is a chance of its being affected, but even if that industry is affected that can be amply compensated by the benefit that will be derived by our people by stopping slaughter of useful cattle. There is scope that animals that are not useful and that cannot be employed as draught cattle or for ploughing purposes can be slaughtered. So I say that the hide industry cannot be so badly affected, but if it is affected, as I have submitted, we will get other benefits in other directions So I hope, Sir, this Bill will receive the support of the House.

The Hon'ble the SPEAKER: I put the question. The question is:

"That the Assam Animal Preservation Bill, 1950 be circulated for eliciting public opinion thereon by the 31st August 1950."

The question was adopted.

এই সময়তে বিধায়ক ডাঃ ইমৰাণ হুছেইন চৌধুৰীয়ে উদ্যোগটোৰ ওপৰত প্ৰভাৱৰ পৰিমাণ সন্দৰ্ভত মন্তব্য কৰি কৈছিল, "Only slightly!" অৰ্থাৎ, প্ৰভাৱ সামান্যহে হ'ব।

চূড়ান্ত আইন নহয়, জনমত বিচৰাৰ সিদ্ধান্ত

আলোচনা-সমালোচনাৰ অন্তত বিধানসভাৰ অধ্যক্ষই 'The Assam Animal Preservation Bill, 1950' সন্দৰ্ভত জনসাধাৰণৰ মতামত সংগ্ৰহৰ বাবে ১৯৫০ চনৰ ৩১ আগষ্টৰ ভিতৰত বিধেয়কখন প্ৰচাৰ কৰাৰ প্ৰস্তাৱ

উত্থাপন কৰে।

সদনে প্রস্তাৱটো গ্রহণ কৰে

উল্লেখযোগ্য যে ১৬ মার্চ, ১৯৫০ৰ এই অধিৱেশনত বিধেয়কখন চূড়ান্ত আইন হিচাপে গৃহীত হোৱা নাছিল। বৰং জনসাধাৰণৰ মতামত সংগ্রহৰ উদ্দেশ্যে ইয়াক প্রচাৰৰ সিদ্ধান্তহে গ্রহণ কৰা হৈছিল।

স্বাধীনতাৰ মাত্র তিনিবছৰৰ পাছতে অসম বিধানসভাত পশুধন সংৰক্ষণ, ধর্মীয় খাদ্যাভ্যাস, কৃষি অর্থনীতি আৰু চামৰা উদ্যোগক লৈ হোৱা এই আলোচনা অসমৰ ৰাজনৈতিক ইতিহাসৰ এক উল্লেখযোগ্য অধ্যায়। ৭৬ বছৰ পুৰণি এই নথিয়ে দেখুৱায় যে সেই সময়তো পশুধন সংৰক্ষণৰ প্রশ্নটো কেৱল ধর্মীয় বিষয়তে সীমাবদ্ধ নাছিল। ইয়াৰ সৈতে জড়িত আছিল কৃষকৰ জীৱিকা, খাদ্যৰ প্রয়োজনীয়তা, দুগ্ধ উৎপাদন আৰু উদ্যোগৰ ভৱিষ্যৎ।

তথ্যৰ উৎস: Assam Legislative Assembly Proceedings, 16 March 1950, The Assam Animal Preservation Bill, 1950, পৃষ্ঠা ১২১–১২৪

এই খবৰটো NewzNow-ত প্রথমে প্রকাশ হৈছিল। সম্পূর্ণ খবৰ, ভিডিঅ' আৰু আপডেটৰ বাবে চাওক:
newznow.in/news/6573/assam-assembly-1950-animal-preservation-bill-debate